Gerente:
Camilo de Mézerville
Administrador:
Joaquín M. Gutiérrez
Oficinas y Taller:
Imprenta Minerva

DIARIO DEL COMERCIO

INFORMACION E INTERESES GENERALES

Director: VICENTE SAENZ

Sucrip. mensual ₡ 3.00
Número suelto . 0.15
Número atrasado 0.25
Teléfono 688
Apartado S

AÑO III | San José, Costa Rica, Miércoles 22 de Noviembre de 1922 | No. 654

Los ofrecimientos de la Cámara de Agricultura no pasan de ser simples promesas

Se dice con insistencia en todas partes que en realidad, los señores de la Cámara de Agricultura nada firme, nada definitivo ofrecen al Gobierno y que, por consiguiente, el Empréstito tendrá que ser aceptado a los banqueros norteamericanos.

Los productores y exportadores de café no le dicen al Ejecutivo que deseche el Empréstito exterior, y que ellos suscribirán tal o cual suma en dólares, esta o la otra cantidad. Le proponen sencillamente que se obligan a conseguir dentro y fuera del país, SIN FIJAR FECHA la suscrición de bonos en la cantidad que sea necesaria para las deudas que pudieran traerle complicaciones internacionales a la República.

¿Y todos los créditos vencidos que tiene pendientes el Gobierno con firmas nacionales? ¿y todo la que se debe al comercio costarricense, hasta por los víveres que suministraron para la guerra con Panamá, aún sin pagar?

No, estamos con el diputado Aragón. Los exportadores deben hablar y convencer con hechos, con dinero contante y sonante, no con simples promesas que siempre resultan ser castillos en el aire.

Traigan sus capitales del exterior, traigan todo el oro que el café les ha producido, y no habrá necesidad de comprometerse con los banqueros norteamericanos, y habrá hecho labor encomiástica. Eso es lo que demanda el patriotismo.

Los bonos, y sobre todo los bonos de curso forzoso, sólo servirán para aumentar el número de especuladores.

Ecos de la Asamblea en la Confederación General de Trabajadores

Ha causado muy buena impresión la actitud del Sr. Ministro de Hacienda, quien aceptó el convite de los obreros para discutir con ellos acerca del Empréstito.

Las explicaciones del señor Soley hicieron muy buen efecto entre los concurrentes a esa reunión, quienes, unos en favor y otros todavía en contra del Empréstito, aceptan que el Ministro de Hacienda dispone de fuertes bases en las cuales apoyar su proyecto. Próximamente tendrá lugar una segunda asamblea que, a buen seguro, resultará tan interesante como la primera.

Dos notas

Ayer cayó con un ataque frente a la residencia de la familia Kepfer Echeverría el señor Francisco Zúñiga quien oportunamente fué atendido por la Cruz Roja.

—

La policía de la Primera Sección continúa llevando a cabo una laudable campaña contra los menores de edad que vagan por las calles.

Esa disposición es acreedora a todo aplauso y debe ser secundada por los padres de familia y por los maestros de las escuelas.

Actividades petroleras

Desde hace días que los petroleros tienen algo entre ellos, pues andan para arriba y para abajo, de oficina en oficina y comentan, cuchichean, pero no le cuentan a nadie media palabra. Se les vé con buena cara y por lo visto, "el abejón que tienen en el buche" es de buen calibre.

Ayer a uno de ellos se le hizo una oferta importante pero no aceptó ,pues según ellos, para enero veremos en Cahuita el negro, codiciado y costoso chorro elevarse hasta las nubes y pliegarlas con su aceitosa espuma.

Las pertenencias están a buen precio pero los que las tienen no quieren "aflojarlas» por nada del mundo.

Entrevista con el señor Ministro Obregón, Encargado del Despacho de Relaciones Exteriores

El Gobierno espera que don Ricardo Jiménez no se negará a representar a Costa Rica en las Conferencias de Washington

Ayer visitamos al señor Ministro de Instrucción Pública, don Miguel Obregón, quien tiene a su cargo la Cartera de Relaciones Exteriores, a efecto de inquirir detalles sobre el nombramiento del Lic. don Ricardo Jiménez para Delegado de Costa Rica en las Conferencias de Washington.

Ya publicamos la noticia de que el lunes por la mañana se celebró una reunión en la Casa Presidencial, a la que fueron invitados los señores ex-presidentes y algunas otras personalidades de la política. El Ministro Norteamericano se muestra satisfecho del resultado de esa Asamblea, porque los pro hombres del país están de acuerdo en que el Gobierno de los Estados Unidos nombre también sus delegados a la Conferencia de diciembre en la que tomará, pues, parte activa.

Nos dijo el señor Obregón que los Estados Unidos no fueron los iniciadores de la idea, sino tres de los Gobiernos Centroamericanos, quienes invitaron al Departamento de Estado para que se hiciera representar. Un cuarto Cobierno del Istmo se adhirió al deseo de los iniciadores, y entonces se ha preguntado al de Costa Rica cuál sería su actitud. Ya la conocen nuestros estimables lectores.

Los Estados Unidos fueron invitados a tomar parte en la Asamblea

Interrogado si don Ricardo Jiménez aceptará la insinuación de ir a Washington, nos respondió que esa es la esperanza del Gobierno, porque don Ricardo es el hombre que mejor desempeñará Misión tan delicada. Por eso en la Asamblea de expresidentes se le hizo el ofrecimiento de esa alta posición, pero todavía no ha respondido si la acepta. Es probable que de hoy a mañana conteste definitivamente.

Nos mostramos extrañados de que se hiciera tal nombramiento a estas horas, cuando ya se ha dado plenipotencia a los señores Coronado y Beeche.

"No se trata, nos dijo, sino de aumentar el número de Delegados. Quiere decir, que en vez de dos, tendrá Costa Rica tres Representantes en las Conferencias de Washington".

¿Será don José Andrés Coronado el jefe de don Ricardo Jiménez? "Por su elevado carácter es natural que presida la Delegación. Pero usted comprende que realmente no hay jefes en esta Delegación, pues tienen el mismo carácter como Delegados. José Andrés llevó credenciales por economía, porque no dispo nemos de dinero suficiente para acreditar diplomáticos especiales. El iba a casarse, y el Gobierno decidió aprovechar su viaje para nombrarlo. Se fue a pesar del exceso de trabajo en Relaciones Exteriores, porque ya tenía arreglada su boda y le era imposible retardarla por más tiempo".

¿Y si don Ricardo Jiménez no acepta? "Estamos seguros de que no rehusará este servicio a su Patria. En todo caso, yo creo que ante una negativa de aquel jurisconsulto, debería pensarse en otro gran estadista, como don Ascensión Esquivel, porque necesitamos en Washington un hombre de peso, en condiciones de afrontar cualquier situación que se presente".

Hasta aquí las declaraciones de don Miguel a quien mucho se las agradecemos. Y más aún cuando él confiesa que esas Conferencias serán trascendentales. ¡Lo que hace mucho tiempo hemos venido diciendo. Ni más ni menos!

Los Alcaldes protestan enérgicamente de la labor intolerable de los tinterillos

Los Alcaldes de este cantón se encuentran indignados con el abuso de los tinterillos que están llevando a efecto una labor altamente perniciosa, que debe a todo trance ser evitada.

Ayer uno de los Alcaldes nos manifestó de un individuo de apellido Mora que estaba haciendo graves irregularidades y que explotaba el nombre del señor Juez del Crimen don Ramón Bustamante, para sus manejos.

Parece que uno de estos individuos ha intentado comprar a los empleados de una Alcaldía, pero estos con altivez digna de mencionarse, rechazaron de plano tan ignominiosa oferta.

Se hace necesario que el Colegio de Abogados tome una medida enérgica contra las personas que hacen esa labor empírica con perjuicio hasta para sus defendidos.

El Presidente del Colegio Lic. don Carlos María Jiménez se dirigirá a las autoridades respectivas denunciando esa lluvia de tinterillos que merecen el castigo que señalan los Tribunales de Justicia.

Tipos del Día

Los Diplomáticos

General don Faraón Pertuz

La gran velada de Heredia

Mucho entusiasmo ha despertado dentro de la sociedad herediana, la velada que el sábado próximo dará en la Escuela Normal de Costa Rica la distinguida dama chilena doña Blanca del Campo de Cabrera Arroyo.

A fin de que la fiesta resulte todo un acontecimiento artístico, se resolvió que fuera dicho día y no el jueves, fecha que primeramente se había fijado.

El director del Establecimiento don Omar Dengo, que con interés se preocupa del éxito de tan excepcional "soiree", está prestando todo su valioso concurso, a objeto de que la insigne cantante reciba una amplia y buena impresión de la cultura de las familias de Heredia, que sabrán rendirle su tributo de aplauso a la más eximia de las sopranos que han llegado a Costa Rica.

La mayor parte del programa será la música latino-americana. Y la señora del Campo de Cabrera Arroyo, cantará acompañándose de la guitarra los más bellos cantos populares de su bella tierra.

El escritor colombiano, don Jorge Cabrera Arroyo, recitará sus "Versos de Pasión y de Ensueño", que le han valido ruidosas ovaciones en Santiago, Valparaíso, Quito, Bogotá y Panamá. Y doña Marita de Hine acompañará al piano a la gentil cantatriz que quiere contribuir a que los niños heredianos pasen una hermosa noche de navidad.

La Escuela Mercantil "Manuel Aragón" clausura sus labores

Con motivo de la clausura del curso de la Escuela Mercantil "Manuel Aragón" el Profesorado ha dispuesto celebrar una Velada que tendrá efecto el jueves 23 a las 19 horas.

El programa es el siguiente:

Himno Nacional	Orquesta
Obertura	—
Saludo a la Cámara de Comercio de Costa Rica y despedida a los graduados	El Director
Un trozo musical.....	Orquesta
Discurso del Representante de la Cámara de Comercio de Costa Rica	Don Juan Fernández Morún
Un trozo musical.....	Orquesta
Discurso y entrega de los diplomas	D. Julio Acosta Presidente de la República
Un trozo musical.....	Orquesta
Entrega de un Diploma de Honor concedida al alumno Gmo. Hoppe, por acuerdo de la Cámara de Comercio.....	Presidente de la Cámara
Un trozo musical.....	Orquesta
Distribución de informes finales	
Un trozo musical	—

El Ministro de México en la Unión de Mecánicos

Hemos recibido la siguiente esquela que agradecemos vivamente:

San José, noviembre de 1922.

Sr. Director del DIARIO DEL COMERCIO
P.

Muy señor nuestro:

La Unión de Mecánicos de Costa Rica tien el honor de invitar a Ud. a una conversación que dictará el Excelentísimo señor Ministro de México don Eduardo Ruiz, el día viernes 24 del corriente a las 10.30 h2. (7½ p. m.), en nuestro Salón de actos situado frente a la Plaza Víquez. Aprovechando esta oportunidad de invitarle, le suplicamos su puntual asistencia a dicho acto.

De Ud. Attos. Ss. Ss.,

LA COMISIÓN

Mala disposición

Un suscritor de este diario se ha acercado a nuestras oficinas a manifestarnos su extrañeza respecto a una medida que están llevando a cabo en los Parques. El zacate en lugar de ser recortado con máquinas especiales para ello, como se acostumbra, es cortado casi de a raís con machete. El "Parque España" ha sido destrozado completamente. En lugar del césped se ven capas de tierra que dan lástima.

Es necesario que los encargados de arreglar los parques y jardines públicos tengan un poco más de celo en pró del ornato.

Raterías

Los vecinos del Cementerio se hallan muy alarmados con la serie de raterías que vienen sufriendo desde hace días. Una cuadrilla de truhanes bien formada está haciendo verdaderas fechorías en ese barrio y no hay noche que no desaparezcan ropas, verduras, animales, etc

La Direccibn de Policía ha tomado cartas en el asunto.

Movimiento diario

Nacimientos

José Angel, de Juan Hernández y Luisa Barrientos.

Felipe, de Esperanza Zúñiga.

Olga, de J. M. Vargas y Amalia Marchena.

Mario, de Albertina Guerrero.

Defunciones

José Fernández, 41 años, de San José.
Trinidad Hernández, 2 años, Coyolar.

Pasaportes

Mauricio F. de Castro, para Panamá.
Williams B. Durdem, para Colón.

R. GOMEZ CARRILLO

manifiesta la expresión de sus agradecimientos muy sinceros a todas aquellas personas y corporaciones literarias y de carácter obrero que, con motivo de la agresión de que ha sido objeto, han tenido la amabilidad exquisita de hacerle presente sus simpatías.

A nuestros favorecedores

Desde el 1.° de diciembre entrante valdrá la suscrición al

"Diario del Comercio"

2 Colones

Número suelto: 10 céntimos

Este documento es propiedad de la Biblioteca Nacional "Miguel Obregón Lizano" del Sistema Nacional de Bibliotecas del Ministerio de Cultura y Juventud, Costa Rica.

La hora con treinta minutos de retraso

Ya que no es posible adelantar la media hora que tienen de retraso los relojes públicos que señalan el tiempo, bueno sería que la Municipalidad ordenara a la Compañía de Luz que encendiera los focos de las calles a las cinco y media de la tarde y que la quitaran a las cuatro y media de la mañana. De esa manera se le haría un servicio al público, pues en la actualidad no se puede transitar por las calles entre las cinco y media y las seis de la tarde, debido a la obscuridad que existe.

Esperamos que nuestra indicación sea atendida.

Dr. M. Valenzuela
DENTISTA AMERICANO
Tiene su gabinete en la casa de don Manuel Aragón, 50 varas al oeste de la iglesia del Carmen.
HORAS DE OFICINA:
de 8 a 11 a. m. y de 1 a 5 p. m.

Cruz Roja Costarricense

Accidentes atendidos en el Dispensario de esta Institución, durante el mes de Octubre de 1922

Treinta accidentes por heridas distintas causas.
Tres accidentes por contusiones.
Un accidente por torcedura.
Un accidente por síncope.
Un accidente por parálisis.
Una extracción general de la dentadura.
Una extracción varias piezas molares.
Total treinta y ocho accidentes diversos.

AQUILES MARTÍNEZ Q.
Oficial Mayor

San José de C. R. 31 oct. de 1922.

Los brazos, las piernas, la espalda y el pecho se llenan de granitos que contienen miles de estos parásitos que producen mucha picazón.
Aceite Verde
cura esta penosa enfermedad
Pídase en las boticas

Fábrica Nacional de juguetes
Avisa a su clientela y al público en general que está lista para recibir sus órdenes con un completo surtido de bebés, muñecas, carritos y animales.
Debido a la gran demanda que tienen nuestros juguetes en el exterior, hemos resuelto que los visite uno de nuestros Agentes con el fin de que mande sus órdenes lo más pronto posible.
Llame al número 441 y nuestro Agente Luis de Hoyos, irá a atenderlo en el acto.

UN CHIFFON DE PAPIER

Quién me diría que a los 8 años de ser pronunciada una famosa frase histórica iba yo a andar dando luces sobre ella a dos estimables colegas a quienes les ha dado ahora por andar cogiéndose gazapos y haciéndose restificaciones? Sin meterme a las cosas de ellos, creo que en el Diario de Costa Rica no tenían necesidad de recurrir a lo que yo supiera de memoria acerca de la frase de Bethmann Hollweg para escribir de ella lo que escribieron sus redactores. Pero ya que el "chiffon de papier" ha sido puesto de moda, nada tiene que alrededor de él se acumulen algunos datos.

La frase fué efectivamente pronunciada por el entonces Canciller del Imperio Alemán Dr. von Bethmann Hollweg la noche del 4 de agosto de 1914, cuando el Embajador de S. M. Británica, Sir Edward Goschen, le fue a hacer su visita de despedida y a pedir sus pasaportes.

El 26 de junio de 1831 se firmó en la capital de Inglaterra el tratado conocido con el nombre de "Tratado de Londres" el cual fué suscrito por los representantes plenipotenciarios de Gran Bretaña Francia, Rusia, Austria y Prusia. Ese tratado en su artículo V establece que: "La Bélgica formará un estado perpetuamente neutral. Las cinco potencias le garantizan esta perpetua neutralidad, así como la integridad e inviolabilidad de su territorio". A este tratado es al que se refirió la frase del Canciller alemán, y tal frase fue dicha en las circunstancias siguientes: cuando ya era cosa segura la guerra y todos los esfuerzos para conjurarla resultaban vanos e ineficaces, y ya las fuerzas alemanas habían violado el territorio de Luxemburgo, desembocando en él desde Treves, sin ningún miramiento por el tratado de 1867 que garantizaba la neutralidad del Gran Ducado, Inglaterra preguntó a Francia y Alemania si ellas respetarían la neutralidad de Bélgica. Sir Edward Grey, Ministro de Negocios Extranjeros de la Gran Bretaña daba mucha importancia a la respuesta que se diera a esta pregunta y hasta declaró que de ella dependería en mucho la actitud que asumiría su país ante la gravedad del conflicto. Francia replicó, tanto por medio de M. Bienvenu Martin como por medio de su embajador Cambon en Londres, que ella respetaría a Bélgica si Alemania la respetaba igualmente. La respuesta germánica fue retardada, y antes que ella se diera a conocer, von Jagow, Ministro de Relaciones Exteriores de Alemania, notificaba a Inglaterra que Alemania le había dirigido un ultimátum a Bélgica pidiéndole el paso para sus tropas. Y tras el ultimátum vino la invasión: tres cuerpos de ejército, el VII, procedente de Aix la Chapelle, el IX de Eupen y el X de Malmédy, entraron en Bélgica. Esto sucedió la noche del 3 de agosto. El 4 Inglaterra demandó de Alemania el inmediato cese de operaciones militares en Bélgica y dió plazo hasta la media noche. Von Jagow declaró en la Willhelmstrasse al Embajador inglés que la invasión de Bélgica había comenzado ya y que razones estratégicas no permitían detener las fuerzas alemanas. "Es una cuestión de vida o muerte para Alemania" decía el Ministro de Relaciones Exteriores para justificar el proceder del Imperio en aquellas circunstancias.

El plazo concedido a Alemania por Inglaterra expiraba a la media noche del 4 y poco más o menos a esa hora, según los reportes oficiales, Sir Edward Goschen hizo una visita a von Bethmann Hollweg a quien encontró muy exaltado y casi furioso. La entrevista fué turbulenta y penosa, y en el lapso de la misma al decirle el Embajador inglés al jefe del ministerio alemán que su patria se consideraba en libertad de obrar de la manera más conveniente para sus intereses, von Bethmann le replicó muy exaltado: "Vous allez doc nous faire la guerre pour un chiffon de papier". El pedazo de papel por el cual la Inglaterra iba a hacer la guerra, era el tratado de 1831 a que antes nos hemos referido. No se si después el Canciller repitiera su frase en el Reichstag, pero en todo caso ella fue divulgada inmediatamente por Grey y los periódicos de Inglaterra y Francia y luego se ha consignado en los libros diplomáticos de la guerra.

Esta es la exacta historia del chiffon de papier, que en aquellas circunstancias tuvo tanta resonancia y a la que nos hemos acostumbrado después pues hemos visto tantos chiffons de papier!

JOAQUÍN VARGAS COTO

TEATRO MODERNO
Miércoles 22 de Noviembre 1922
A las 7 p. m. — PAULINA FREDERICK en
LA MUJER X
A las 8.30 — AUDREY MUNSON en
Cuerpo y Alma
Próximo Jueves: Grandioso Estreno! EL CASO ARGYLE por Robert Warwick

HOTEL CASTILLA
Está a las ordenes del público de nuevo, este acreditado Hotel.
Mejorado y arreglado con todas las exigencias de la higiene y el confort. Ofrecemos alimentación esmerada, sana y nutritiva. Trato culto, aseo y todas las atenciones que solo puede brindar un establecimiento de su género. Inodoros y baños modernos.
Precios los más bajos.
Atendido por su propietario.
25 varas al Oeste del Mercado.

CIGARRERIA CENTRAL
Ventas al por mayor y detal en todas las marcas de cigarrillos y puros, así como tabaco para pipa, breva, etc., conocidas en Costa Rica.
Boquillas y Pipas
PRECIOSO SURTIDO
CONFITERIA
Inmenso y variado stok de confites extranjeros.
Depósito permanente al por mayor y menor de los famosos confites de **POZUELO**.
AVISO IMPORTANTE
Por cada compra que haga Ud., cualquiera que sea su valor, adquirirá un tiquete que le servirá para jugar en nuestros sorteos de CADA DOMINGO, por valor de ₡ 25.00 en efectivo.
M. J. de Mendiola & Cía.

Noticias de Centro-América

San Pedro Sula, 18.

Hoy a las 14 horas en momentos en que salía el tren de pasajeros para Potrerillos un individuo de apellido Castillo subió al carro de segunda clase y se lanzó sobre una escolta que conducía un reo rematado para la Penitenciaría de Tegucigalpa; matando dos soldados y saliendo quemado en la espalda el cabo con el fogonazo de un disparo. El bandido fue capturado y se evitó la evasión del reo. El móvil fue libertar al reo.

EL HERALDO

Tegucigalpa, 17.

En Trujillo se declaró ayer un incendio habiendo destruído varios edificios. De la Ceiba avisan ser cierta la muerte de Arnulfo Santos Guillén. —Mañana hará varios vuelos el aviador "Massi" con pasajeros.

EL CRONISTA

Quong Tai Chong & Co.
(JACOBO SANCHEZ)
Importadores y Exportadores
PUNTARENAS C. R.

TEATRO MODERNO
Las dos reprises de hoy

A gran petición se volverá a poner en la pantalla del Moderno esta noche, la grandiosa obra de Paulina Frederic, LA MUJER X, en la tanda de las siete, y en la de las ocho volverá a exhibirse ese drama monumental que se estrenó recientemente, CUERPO Y ALMA, desempeñado por Audrey Munson, la mujer más bella y más perfecta que se ha conocido hasta la fecha.

El argumento de CUERPO Y ALMA, es de alta moralidad y su desarrollo lleno por manera imponderable de cuadros magistrales y bellos.

Pocas veces se han reunido en una sola obra tantos méritos como posee la que nos referimos y es por eso que la recomendamos muy especialmente a nuestros lectores.

Para el Jueves se prepara un gran estreno.

Fábrica de Jabones y Velas de Esperma
TELEFONO No. 100
JESUS MARIA CASTRO V.
PLAZA VIQUEZ - SAN JOSE

VERME-OL
MATA LAS LOMBRICES
Sabe a YERBABUENA
BOTICA ORIENTAL

Botica Moderna
Abierta todos los días, inclusive el domingo
Despacho Especial a toda Receta
Crema Iris
Preparación Especial
Teléfono No. 910

NUEVOS Y BONITOS
San José y Cartago
★ JUGUETES! ★
Librería Española María v. de Lines
PRECIOS SIN COMPETENCIA!
Ap. 314- Tel. 38

Este documento es propiedad de la Biblioteca Nacional "Miguel Obregón Lizano" del Sistema Nacional de Bibliotecas del Ministerio de Cultura y Juventud, Costa Rica.

Aspectos de la nueva evolucion financiera

I—Conversión de la deuda fiscal

Al examinar el contrato de empréstito suscrito el dia 4 de los corrientes por el señor Secretario de Hacienda y Mr. Minor C. Keith, no debe perderse de vista en ningún momento que el objeto de ese importante negocio no es el de crearle una nueva deuda al Estado, para destinar su producto a gastos ulteriores de la Administración, sino sencillamente convertir a un sólo servicio, mediante plazo, amortizaciones e interés fijos, una cantidad de pasivo fiscal que existe ya en forma irregular o más onerosa y que pesa sobre el crédito público obstaculizando día a dia el libre desarrollo de las fuerzas vitales del país.

No es correcto, por consiguiente, clamar contra dicho empréstito en el tono que sería propio o adecuado si el ingreso de las sumas en oro que debe producir aquel, aumentase proporcionalmente las obligaciones de nuestro Tesoro Nacional; puesto que se trata exclusivamente de una conversión, o sea de un cambio de acreedores, sobre la base de créditos reconocidos y vigentes, cuya lista ha sido dada a la publicidad para que sepan los costarricenses de manera detallada cuáles son los múltiples compromisos que van a transformarse ahora en un sólo regido por condiciones uniformes que garantizan satisfactoriamente los altos intereses del Estado como deudor y en su relación con la comunidad.

Ya se ha dicho en diferentes ocasiones que la inmensa mayoría de los créditos pendientes, que van a ser cancelados con el empréstito son de carácter forzozo en cuanto proceden de órdenes de pago a la vista o de documentos no cubiertos a su presentación o plazo, a causa de la larga penuria del Erario.

Los dueños de esos valores se han visto compelidos a soportar las consecuencias de tal moratoria de hecho, sin que su voluntad haya sido parte en ella, recibiendo así manifiesto perjuicio en sus haberes personales o comerciales; y si se considera que, por lo general, no ha habido servicios de intereses a favor de esos atrasos, o que si lo hubo acaso para casos particulares, fue siempre irregular o deficiente, se llegará a aceptar la conclusión de que semejantes anormalidades del Fisco no podrian jamás prevalecer en el terreno de derecho, sino únicamente en el de la arbitrariedad, con grave riesgo y desquicio del buen nombre de la República.

Son bien conocidos los resultados de esa situación insostenible y dañosa para el crédito nacional costarricense. Por una parte la vida fiscal del país ha llegado a los extremos de la asfixia económica, provocando el agio y el desconcierto de las finanzas públicas, que son secuela lógica de un estado de cosas tan lamentable; por otra los capitales disponibles se retraen en espera de los acontecimientos que forman el cortejo inseparable de toda bancarrota, hasta llegar a la hora de las liquidaciones, que suele ser sombría, y antes de la cual el elemento de seguridad y confianza que es base de los negocios, no podría reaparecer. Y en la espectativa de ese ajuste, la actividad entera de la nación se ha estancado en una inercia enfermiza que toca ya los límites de la disolución y de la ruina, mientras se pierden tiempo y fuerzas que bien aprovechados dentro del orden, apresurarían la más pronta solución de las dificultades actuales.

El contrato de empréstito, o, en palabras más precisas y justas, la conversión de la deuda fiscal flotante y retrasada, aliviará ese malestar en todos sentidos, esto es, restablecerá el crédito perdido y la tranquilidad en el mundo de nuestros negocios: una nueva era de trabajo y de prosperidad puede desarrollarse ampliamente al amparo de esa operación.

En efecto, los caudales que el Gobierno devuelva a sus acreedores y prestamistas, entrarán en circulación inmediata en el comercio, en la agricultura y en las industrias, para fomentar así la producción nacional del modo intenso que las inversiones lucrativas asegurarán a las necesidades de nuestra economía; y el capital rehacio a salir al mercado por la anómala situación que sufrimos, entrará en competencia con aquellos fondos disponibles, aumentándose por lo consiguiente el stock de dicha circulación en proporciones imponderables, todo ello con rápido beneficio de la iniciativa particular y de la riqueza general de Costa Rica.

Sólo este resultado práctico de la contrata de empréstito bastaría para negociarlo y justificarlo a la luz de nuestro patriotismo; y es por ello que insistimos a la par de otros comentaristas, en la absoluta conveniencia de no olvidar el verdadero carácter que tiene esa transacción: ella no crea más deudas de las que ya tenemos; pasa las vencidas a nuevas manos y en términos ventajosos; restablece el crédito del Estado; y entrega a la demanda del trabajador los capitales que el Estado restó a su actividad y el incremento de los que han permanecido inactivos a causa de la mala crisis que nos está azotando.

Para desconocer estos hechos y repudiar el empréstito que los liquida con ventaja para la República, habría que caer en la denegación de las deudas que se trata de pagar. Estamos seguros de que no hay costarricense capaz de sostener esa tésis atentatoria; por el contrario, según veremos en el próximo artículo los sentimientos de honradez y probidad de nuestro pueblo respaldan a ojos vistas el laudable propósito que el Gobierno abriga, de reasumir en firme sus obligaciones totales con los acreedores internos a quienes ha demorado el pago de los créditos que les pertenecen, restaurando sobre bases sólidas el prestigio de la Tesorería, tal como corresponde a un pueblo amante de la justicia y de la libertad, que no pueden existir con la insolvencia del Estado, y sólo crecen lozanas bajo el abrigo tutelar de la pujanza económica, que es solo lo que se pretende fomentar y poner en salvo.

ARGOS

LA MARQUESA TIENDA de CESAR ARGUEDAS

Gran realización de sus existencias. No se le cobra nada porque entre y se entere de los precios. Especialidad en ROPA PARA NIÑOS. Artículos de verdadera oportunidad.—Situada frente al Pasaje Jiménez.

Teléfono 14

FUNERARIA POLLINI

HOTEL LIMON

de María de Espinosa

Ofrece alimentación sana y nutritiva. Cuartos cómodos e higiénicos. Precios los más bajos.

150 vs. al Sur de la esquina Este del Mercado.

UNITED FRUIT CO.

SERVICIO DE VAPORES

Principiando con el vapor TOLOA que llegará a Puerto Limón el jueves 13 de los corrientes, los vapores ULUA, CALAMARES, PASTORES y TOLOA harán el servicio entre Nueva York y Limón zarpando los días domingos directamente para Nueva York vía Habana, Cuba.

Con el vapor CAMITO de la ELDERS FYFFES LTD., que saldrá de Limón el 13 de los corrientes, quedará restablecido el servicio quincenal de Limón a Bristol, vía Cristóbal y Kingston.

Los vapores SAN BLAS, SAN GIL, SAN BENITO y SAN BRUNO, harán el servicio regular entre Puerto Limón y Boston. Estos vapores, en combinación con los de la Elders Fyffes Ltd., harán el servicio semanal de Limón a Cristóbal arpando los viernes en la tarde, a partir del viernes 13 del presente mes.

Todos estos vapores harán el servicio de pasajeros y carga.

Para más pormenores dirigirse a las oficinas de la Compañía en Limón y San José o a los sub-agentes Sasso y Pirie Sucs. en San José.

G. P. CHITTENDEN
ADMINISTRADOR

San José, Octubre 9 de 1922.

Una medida que se impone

Teniendo conocimiento los miembros de la "Cruz Roja" de que cierta persona anda solicitando fondos para esa Institución no siendo si nó un timo, pues ni está autorizada y se echa al bolsillo los fondos, han resuelto tomar todas las medidas del caso para cortar de a raíz tan descarado abuso.

Ojalá que los particulares tomen nota de esta irregularidad y denuncien cuando se les presente la ocasión, al autor de tal estafa.

RICARDO DORADO

Avisa a su numerosa clientela de cacao y café molido que ha trasladado su oficina al frente norte de la Iglesia de La Merced, donde tiene el gusto de ponerse a sus órdenes.

LA OZOMULSION ES RICA EN VITAMINES

Después de la Primera Dósis se notan Resultados Beneficiosos.

En casos de Toses, Catarros y enfermedades Bronquiales y Pulmonares la OZOMULSION dá alivio instantáneo.

La OZOMULSION renueva la vitalidad, produce fuerzas y dá salud a los enfermos y achacosos.

La OZOMULSION es una Emulsion del más Puro Aceite de Hígado de Bacalao, con Hipofosfitos de Cal y Soda. Buena para las madres que crian y para niños enfermizos y es recetada por los médicos.

La venden todas las Farmacias acreditadas.

Marítimas

Limón 20.—Anoche a las 22 horas zarpó para Puerto Barrios, Guatemala, el vapor alemán "Eupatolia" de 1818 toneladas, 53 tripulantes, Capitán Kairchihoff y despachado por Jhon M. Keith. Pasajeros: señor Conde de Tattenbach y señora, Condesa Constanse Tattenbach, Luis Brilla, Luca W. L. Panting. Carga: 69 atados cueros verdes, 17 cajas efectos personales. Sin correo

Limón 20.—Ayer a las 17 horas zarpó para Nueva York, vía Habana, el vapor estadunidense "Zacapa" de 2772 toneladas, 112 tripulantes, Capitán Whidden y despachado por la United Fruit Co. Pasajeros: Toralf Ride, Jane P. Morgan, Renè Andrede, Francisco y Clara de Martínez, Charles y Rinnio Woodrian, Charles A. Herzerg, James W. Hunter, Robert D. Longyeards, y 5 en cubierta. Carga: 37742 racimos de bananos, 789 piezas balsa, 314 sacos cacao 237 atados cueros verde, 135 javas piña, 115 cajas naranjas, 11 atados cueros secos, 65 sacos café, 6 paquetes oro en barras, 1 sierra circular, 1 caja muestras de tierra, 1 caja quesos y 1 caja maquinaria para Nueva York; 556 sacos café para Londres. Correo 31 sacos.

El Capitán del puerto, G. ACOSTA

TACK HING LUNG & Co.

GIL CONG

IMPORTADORES - Puntarenas

Visite usted

La Piedra del Canal

Relojería, Joyería y Grabado

Augusto Trejos y Hnos.

Situada contiguo, al Oeste de la cantina denominada "La Parra"

Apartado número 1037.

GUILLERMO LORIA

SASTRE

titulado en la Academia de Corte dirigida por el Profesor don José Serrat, ofrece cortar, o la confección completa de las siguientes piezas: sacos, pantalones, chalecos, smokins, fracs, sobretodos, faldas, sacos de señora y vestidos de señora para montar.

SASTRERIA "LA TIJERA DE ORO"

Frente al Palacio de Jus icia

Los culpables no son los señores alcaldes

Personas interesadas se quejan de que ciertos expedientes criminales y civiles sufren alguna demora en su tramitación y cosas que deben resolverse en tiempo limitado, duermen el sueño eterno.

Consultamos el caso con uno de los señores alcaldes, nos manifestó que no obstante el excesivo trabajo que a diario tienen en su dependencia, se ocupan hasta en horas extraordinarias de dar rápida tramitación a todo cunnto se les envia.

Sucede que muchas veces, la policia se deviera ocupar en dar cuenta de un hecho originando, ese atraso es la molestia natural de las personos interesadas, y de lo que no son culpables los funcionarios judiciales

Unicas Verdaderas Aguas de **VICHY** Propiedad del Estado Francés.

Guidese de las sustituciones! pedir la marca

VICHY ETAT

MARCA DE GARANTIA

VICHY CÉLESTINS — Gota, Enfermedades de la Piedra y Afecciones de la Vejiga.

VICHY GRANDE GRILLE — Enfermedades del Higado.

VICHY HOPITAL — Enfermedades del Estómago.

PARA *Reconstruir Gastados Nervios*

Miles Toman

HIERRO NUXADO

Venta Anual más de Cinco Millones de frascos

(En las buenas Boticas y Droguerias)

Hierro orgánico es uno de los principales elementos productivos de vitalidad. Es el hierro en la sangre lo que extrae el oxígeno de sus pulmones. Este oxígeno se une con los alimentos digeridos a medida que estos se absorben en la sangre, del mismo modo que el fuego se une al carbon, produciendo tremenda fuerza y energía. Sin hierro en la sangre lo que Ud. come simplemente pasa por el cuerpo sin hacerle ningún provecho.

Distribuidores:
THE COSTA RICA MERCANTILE Co
San José—Costa Rica

Colorantes SUNSET LOS MEJORES

Este documento es propiedad de la Biblioteca Nacional "Miguel Obregón Lizano" del Sistema Nacional de Bibliotecas del Ministerio de Cultura y Juventud, Costa Rica.

Sección Editorial

D. Julio Acosta nos ha dado la razón

Por fin ha creído conveniente estar alguna vez, de acuerdo con nosotros, el muy querido y estimado señor don Julio Acosta García.

Nos referimos a la inesperada sorpresa que nos da, pidiendo a don Ricardo Jiménez Oreamuno que nos represente en Washington durante las Conferencias de diciembre.

Hemos venido repitiendo hasta fatigar que, lo que se resuelva en Washington, lo que se haga en Washington en diciembre de 1922, será de vida o muerte para Centro América. Teníamos motivos para afirmarlo, y detalles precisos nos movieron a pregonar lo que pregonábamos, y a publicar todo lo que estuvimos publicando.

El señor Acosta no dió importancia a nuestras palabras, pero felizmente ha reaccionado, pidió consejo a los prohombres y vuelve sobre sus pasos, suplicando a un jurisconsulto de fama que salve la situación y acuda en auxilio de quienes ya fueron acreditados.

Tomando parte los Estados Unidos en la Conferencia, ésta va a diferir completamente de aquella otra de 1907, la que dió vida a los Tratados de esa fecha. El Embajador Mexicano, señor Creel, y el Representante del Gobierno de la Casa Blanca, señor Buchanan, no fueron en aquella época más que simples espectadores, invitados de honor durante el curso de las discusiones. Esta vez México no desempeñará ningún papel, ni el de simple espectador. Los Estados Unidos, en cambio, tendrán representantes que van a deliberar, que van a suscribir los convenios que resulten.

¿Se ve cómo es de trascendental esa próxima Asamblea para el Istmo Centroamericano? ¿Se advierte cómo variará el Derecho Público de estos países, con la participación directa de otra nación, de una gran Potencia en nuestras cuestiones?

Tres Gobiernos del Istmo invitaron al de Estados Unidos para que se hiciera representar. Los otros dos se han adherido a esa excitativa.

¿Será en nuestro provecho? Tenemos plena confianza en don Ricardo Jiménez, y si ayer censurábamos al señor Acosta, hoy, con la mayor lealdad, le enviamos un aplauso entusiasta por el nombramiento acertadísimo que ha hecho.

Tabaco importado de Virginia es empleado en la elaboración

15 Ctms. Paquete - 10 Cigarrillos

Siluetas de Actualidad

OTILIO ULATE BLANCO

Blanco de segundo apellido y blanco el rostro y pálido y enjuto como un don Quijote boreal; periodista por vocación y por intención, es en la arena del diarismo un sabroso comentador de la actualidad, lo suficientemente desenfadado e irónico para hacer amables las cuartillas, para hacerle cosquillas a los lectores, para hurgar la curiosidad de todos y para lanzar sus apreciaciones más o menos atrevidas, más o menos inocentes.

Y este muchacho que más parece una hendija, este diletante simpático y curioso, suele ser, en las horas románticas y suavemente crepusculares de la cita, un sentimental ingenuo, que pone en la palabra y en el gesto mucho de lo que le dicta su corazón de enamorado. Porque Ulate es, ni más ni menos, que un enamorado, un furioso enamorado de la mujer bonita y de la mujer inteligente y simpática, y por un rato de charla con una muchacha espiritual y romántica deja que el tren se le escape, se lleva encima el más copioso de los diluvios invernales, pierde el más divertido de los paseos, o deja que su periódico salga con dos horas o tres de atraso, porque él no llega para surtir de materia l los voraces linotipos que son constantes y molestos pedigüeños.

Este Ulate que anda así por esas calles, como dejándose llevar del viento, sabe ser un civilizado con todos los agravantes de la palabra: el laisez faire le sienta a las mil maravillas, y si por él fuera, nunca se sentaría ante la odiosa máquina de escribir para llenar cuartillas y cuartillas. Pero eso si, todo es que se ponga a la obra y que se entusiasme, que no hay quien lo ataje: veinte, treinta, cuarenta, doscientas, setecientas cuartillas y la máquina que vuela gime bajo la constante presión de los dedos nerviosos que corren obedeciendo el dictado de una imaginación maravillosa y de un espíritu de amplio y ameno comentador.

Porque a zurcir enredos, inventar historias y hablar mal del prójimo, y todo con gracia, nadie le gana a este niño phele al que parece que hay necesidad de alimentar con harina lacteada y atol de maicena.

Cuentan las novias de Ulate que las horas que cerca de él han pasado, han sido dichosas y encantadas: sabe hablarle a las mujeres de todo lo que a ellas les interesa y ya saben ustedes que es lo que les interesa a las mujeres; no es como Pipín, pongamos por caso, que les habla de lo que a él le interesa, de donde resulta que en amores y otras cosas de menor cuantía, mientras Pipín es un interesado de los de peor calidad, Ulate resulta un desinteresado, un verdadero filántropo; casi un Carnegie.

Otilio les habla a las novias de Alajuela en azul; a las de los puertos, en azul marino; y a las de San José, en arco iris; sabe todos los chismes de la capital y tiene el don de saber hacerle un "número" al más inocente e inofensivo muchacho y a la más modestita de todas las niñas. Gran psicólogo femenino, en cuanto se encuentra con una mujer le habla mal de las otras, del mismo modo que a unos políticos les habla mal de sus rivales para que se destapen y poder entonces reirse con toda la sabrosera de su gran boca murmurante donde lucen los dientes mordaces de fiera.

Dicen que es tan poco amigo de trabajar, que en alguna redacción lo encerraban en cuanto podían cogerlo, y allí, metido dentro de las cuatro paredes y con una puerta en cuya cerradura había dado dos veces la vuelta una formidable llave, no le quedaba otro remedio que pagar el rescate de su libertad con cuartillas escritas. Con todo y eso, a lo mejor, y cuando más precisaba, Otilio estaba allá en las alturas del Volcán Poás admirando los paisajes naturales de la región, o en Puntarenas, respirando el yodado y fresco aire del mar. Pero esas manos sarmentosas que tanto huyen de la pluma o del teclado de la máquina, son manos de sabio artista cuando se ponen a bordar, con flores fragantes de pensamiento y de emoción, el sutil comentario de la vida que pasa, la corona de siempreviva para la niña muerta en la flor de la edad, los azahares blancos que perfumarán las sienes de la novia o el madrigal elogioso que se desgrana a los pies de una hermosa y linda muchacha.

Ahora dicen las gentes que el domingo se va para los Estados Unidos; va a ver que es lo que pasa en Washington para hacernos reseña de lo que allí digan y allí convengan los señores plenipotenciarios que van a discutir la conveniencia de reducir los formidables ejércitos centroamericanos que tan gran peligro son para la civilización y para la paz mundiales. Quienes nos han traído la noticia nos han dicho que Otilio se va como Secretario de la Legación tica, oficio en el que ya se inició, con éxito para él, con éxito para el país, y con éxito para su guardarropía, cuando se fue por Centro América a secretariar la Legación que llevaba don Alberto Echandi. Qué soberbia pareja de rubios y cheles fue a proclamar ante los asombrados ojos de nuestros hermaniticos en el ideal morazánico que la verdad aquella de los votos con o sin bigote, que la superioridad y pureza de la raza y otras cosas por el estilo, no eran meras palabras!

Si se va, que sea bien ido y mejor vuelto este don Otilio Ulate Blanco; pero antes que se nos escape, es necesario tratar de que caiga dentro de la colección que vamos haciendo en este diario... y ya está y si non e vero, etc. etc.

FERNANDO RIGNY

Una señorita agredida

Leonidas Durán, propietario del coche número 64— según el parte policiaco— agredió a una señorita con un foete.

Fue citado a la Agencia.

Los familiares de la agredida están propuestos a que la policía castigue con el rigor del caso al culpable, a quien censuar duramente.

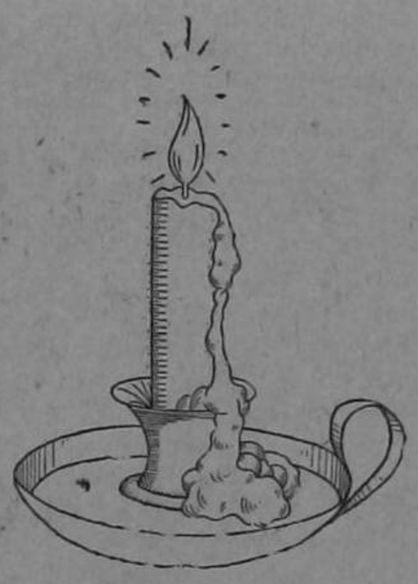

El Jueves se encenderá la candela

El señor de la Paz arregla todas las dificultades con la Comisión de Fiestas

Aunque el señor concesionario don Carlos de la Paz, tiene derecho a celebrar corridas de toros en el redondel provisional que ha de construir en el Hipódromo, está en un todo de acuerdo, en que estas fiestas taurinas se efectúen en la Plaza González Víquez, cediendo su cuadrilla que trae contratada para prestar su concurso en una corrida, que ha de anunciarse oportunamente.

En el Hipódromo se verificarán los días 24 y 25 de Diciembre, con ganado de lo mejor, escogido por el señor de la Paz

Audición musical

que la Escuela Buenaventura Corralas dara en honor de Sta. Cecilia hoy miércoles 22 de noviembre a la 1 p. m.

PROGRAMA

I—Obertura (orquesta)
II—Santa Cecilia (cuadro) y el violín del cautivo (leyenda de Santa Cecilia)
III—Las rosas (Romanza para canto) Señorita Margarita Santos
IV—Una noche de luna (anécdota) Rafael A. Valladares, y claro de luna de Bethoven (violín y piano) Sres. Jorge Sáenz y Ricardo Jiménez
V—Ballen del Trovador (para canto) Sr. Juan Bosch
VI—Orquesta
VII—Serenata de Schubert (anécdota) Manuel Mª. Sancho y Serenata de Schubert (para canto) Vº. A. y B.
VIII—Alegoría de la Música (cuadro) y los encantos de la Música (lectura) Carlos M. Brenes
IX—Marcha fúnebre (anécdota) Manuel E. Calvo
IX—Marcha fúnebre de Chopín (Orquesta).

¡Hurra! la bomba está buena

Desde ayer se encuentra perfectamente bien acondicionada la bomba Knox que durante largo tiempo estuvo descompuesta.

Una vez llegados los repuestos de Estados Unidos se procedió a reformar la bomba que tanta falta hacía. Actualmente se encuentra perfectamente bien y lista para entrar en funciones cuanto antes.

Hasta que al fin.

FATIMA
CIGARETTES
UN COLON EL PAQUETE

Este documento es propiedad de la Biblioteca Nacional "Miguel Obregón Lizano" del Sistema Nacional de Bibliotecas del Ministerio de Cultura y Juventud, Costa Rica.

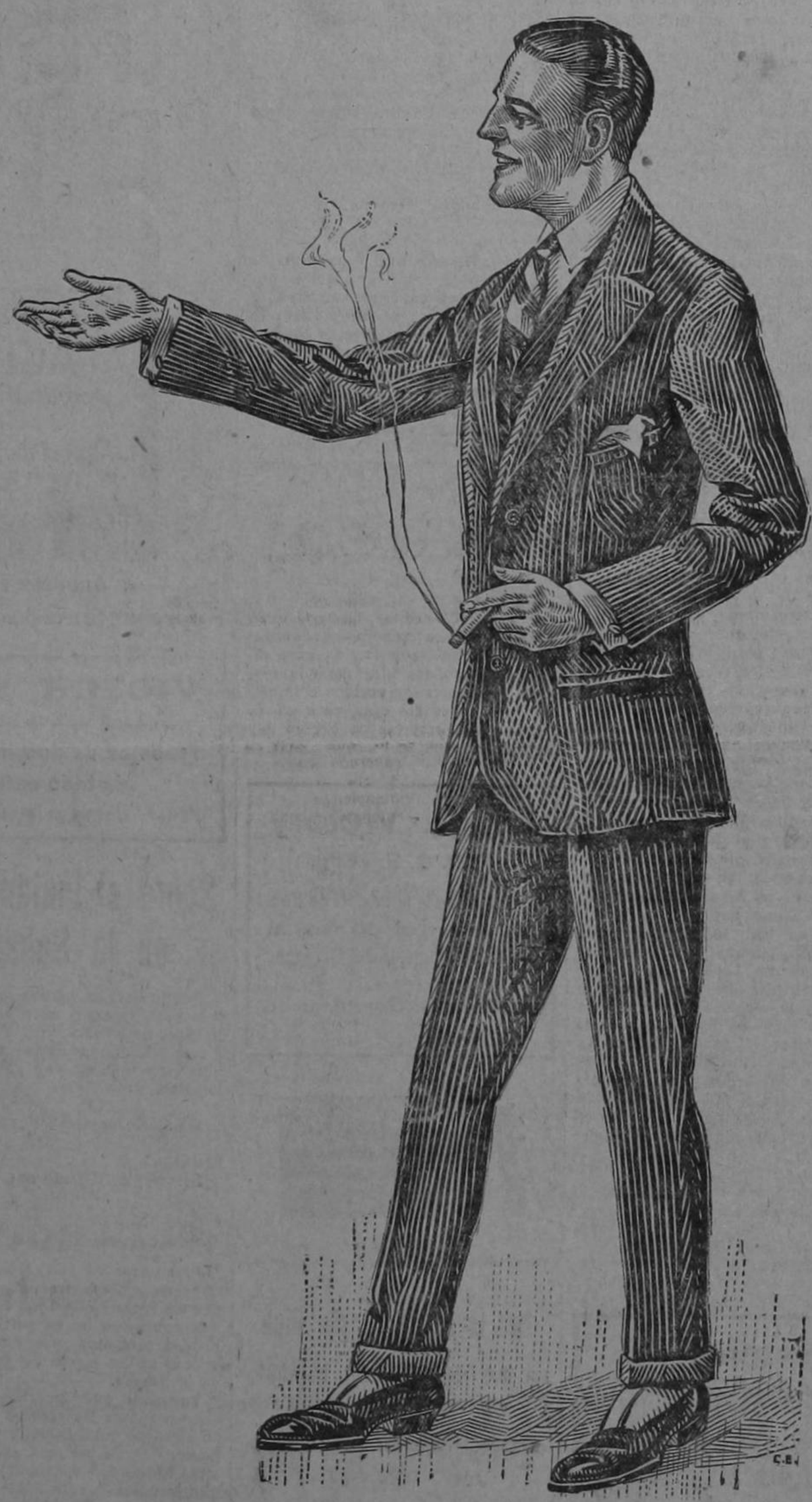

Este documento es propiedad de la Biblioteca Nacional "Miguel Obregón Lizano" del Sistema Nacional de Bibliotecas del Ministerio de Cultura y Juventud, Costa Rica.

BASE=BALL

Por BORICUA

"Titán" derrotado por los "9 Fuertes" en el primer desafío de la serie

Muchos fanáticos creían que el Rey de los Juegos había muerto en San José, mas el juego del domingo demostró lo contrario con la asistencia de un público numeroso y un entusiasmo delirante.

La distribución de los hombres del "Titán", que en mi concepto no era la más acertada, trajo como consecuencia la derrota de esta novena. Por ejemplo: Pozuelo (el short) nunca había jugado de 3ra. y Morales (la espléndida 1ra. base) nunca había tampoco jugado la intermedia, y así sucesivamente.

Los nueve tuvieron que mezclarse con elementos del "Chesterfield", por encontrarse algunos ausentes; desde luego que era la crema de éstos.

Este desafío tuvo momentos muy sensacionales y entre los que recuerdo están:

En el primer episodio el Umpire Víquez dio pasaporte a la inicial a Ortuño que visitaba la sala, debido esto a un balk muy marcado por parte de Varela que ocupaba el palco para el "Titán" y como la inicial estuviera ocupada por Mendieta le dieron también pase libre a la intermedia.

En la segunda parte de este episodio fueron al bate los del "Titán" con 4 hits y 3 carreras que se le anotaron en la pizarra y que fue el único inning en el cual tocaron safe la sala.

El segundo y tercer actos fueron los únicos escones del juego, recibiendo el "Titán" la condecoración de ocho argollas, contra cuatro los "9 Fuertes" a saber: primero, segundo y tercer innings y una en el sexto inning.

En el tercer episodio Pozuelo (F.) recibió un out atrapillado por Ortuño y Ulloa entre segunda y tercera bases. También los 9 le sellaron un Double Play, por un error de Varela.

En el cuarto inning, Morales dio un hit entrando safe Campos que fue la primera carrera de los "9 Fuertes". Rodó al bate para el "Titán" dio un rolling furioso que se convirtió en un pick-up, pasando cerca del pitcher; entró safe a la inicial, pero después le dieron out al quererse deslizar sobre la sala.

El quinto episodio fue cuando Chavez, el catcher de los 9, teniendo a Borges detenido en la inicial, dió una plancha (bunt) de profesional entrando safe a la inicial y metiendo a Borges safe a la intermedia y robándole la fatal en donde permaneció hasta que por un error de Chico, en la inicial, pudo entrar safe al home.

Lo mismo que el primer acto fue desastroso para los "9 Fuertes" con tres carreras que se anotó el "Titán"; en 7.° acto fue la hecatombe para el "Titán" por haberse anotado sus contrarios la suma de 4 carreras. Dos de estas carreras fueron ocasionadas por una mala tirada de la tercera base, al catcher Pozuelo, resultando en una sobretirada.

En el octavo episodio volvió Chavez a repetir otro "sacrifice hit" con una planchita, metiendo a Borges a la intermedia, resultando el "sacrifice" en un verdadero hit o mejor dicho en una plancha. Chavez es uno de los jugadores que prometen.

En el epílogo Cortés al bate dió un fly fenomenal que atrapilló Ortuño en la fatal, parando así el desafío con broche de oro.

El fielding fue muy poco por las pocas oportunidades que tuvo la esférica de remontarse en el espacio, siendo los únicos flies sensacionales los que cogió Salas en el jardín izquierdo, que fueron flies corridos y difíciles, por cierto de atrapillar en la manilla.

ANOTACIÓN POR ENTRADA:

9 FUERTES:

0 0 0 1 1 0 4 1 1 — 8

TITÁN

3 0 0 0 0 0 0 0 0 — 3

Pozuelo P. dio un rolin bárbaro haciendo un hit de 3 bases que fue el hit más grande del juego, siendo el que más se aproximó al regalo de ₡ 25.

Las discusiones estuvieron en abundancia y la falta de respeto e insolencia por parte del público con los jugadores marcó un alto nivel. Al paso que vamos el público parece que pretende ver el juego metido dentro del diamante y campo; pues ya no solamente traspasa la línea del "coaching" (línea para el director) sino que también se aglomera en la línea borde del diamante interrumpiendo así a los corredores a la primera base y al home. La policía no es respetada en su mandato por tratar al público con dulzura, lo que no les importa. A consecuencia de esta imprudencia por parte del público un "floul ball" de Mendieta que batea zurdo, ocasionó un golpe tremendo a un muchacho que se encontraba entre home y 3ª. base; después de este incidente el público se movió hacia a tras una pulgada ¿Por medio de estos incidente es que solamente entiende el público? Hasta que no suceda una desgracia no se colocará el público en el sitio que se le designado y que no es aún la distancia que marca el reglamento.

Umpires: Home-M. Víquez (Bolaños lo sustituyó en el 5°. dinning.

Bases, Eladio Odio.

Anotador Oficial, José Luis Moya.

Tiempo: 1 hora 60 minutos.

Público, unas mil almas.

OSTIONES (Oysters)

Frescos en concha

LLEGARON A LA

Cantina EL BOLSIN (antigua Magnolia)

Se envían a domicilio - Teléfono 261

ABEL PANIAGUA

AVISA al público en general que ha trasladado su taller de **Carpintería y Ebanistería** (antes de D. Manuel Salazar) frente al Ciclo Club, avenida central, antigua casa de Lamicq, donde atenderá a su clientela. Surtido de catálogos con los últimos estilos de muebles.

Hotel Centroamericano Avisa a su clientela de toda la República que se ha trasladado de Puntarenas a esta capital, donde ha abierto una **CASA DE HUESPEDES** contando con habitaciones ventiladas e higiénicas a todo precio. Estos se alquilan con muebles, con comida o sin comida, al plato o por mensualidades. Teléfono 689. Apartado 857. Altos de la casa de Fausto Calderón. Norte del Mercado.

JORGE R. AGUILAR

ABOGADO

Despacha en la oficina del Licenciado

Francisco Aguilar Barquero

El Doctor Fonseca Calvo

trabaja sin descanso por la higiene

Es digna de encomio la actitud del estimado doctor Fonseca Calvo, quien presta inmediata atención a las denuncias que los periódicos, como lo demuestra la siguiente carta:

San José, 21 de noviembre de 1922.

Señor Mandador General.

P.

En EL DIARIO DEL COMERCIO de esta semana aparece una queja por encontrarse en completa suciedad los caños de la calle 3.ª entre avenidas 3.ª y 7.ª, asegurándose que pasan a veces hasta quince días sin limpiarse.

Así mismo he constatado hoy a las nueve horas que la avenida Fernández Güell enfrente de estas oficinas se encuentra muy mal barrida.

Ruego a usted dar sus órdenes para que sea inmediatamente subsanado este defecto.

De usted att°. s. s.,

ROBERTO FONSECA CALVO
Jefe de Sanidad

El señor Mandador General hizo la inspección correspondiente, encontrando que el repórter exageró un poco sus apreciaciones. De todas maneras habló con los vecinos e impartió las órdenes del caso, para que la higiene y la limpieza no brillen por su ausencia sino por su presencia.

Dr. J. Víctory

F. R. C. S. - Eng.

Casa de la sucesión de don Manuel Aragón, 50 varas al oeste de la iglesia del Carmen.

HORAS DE CONSULTA: de 1 a 4 p. m.

Las leyes de Costa Rica

son muy favorables a los incendiarios y por eso no hay en la cárcel ninguna persona que haya provocado un circuito corto

Conversando ayer con un conocido abogado sobre el caso de no haber en la cárcel ninguna persona indiciada por incendio, nos contestó: Esto sucede por cuanto las leyes de Costa Rica favorecen mucho a los incendiarios. La ley que existe es la del 71 y ella es muy suave para el que le mete fuego a su casa después de haberla asegurado muy bien.

Mientras no se corrija nuestro Código, los imitadores de Nerón se darán gusto dándole fuego a sus casas pues los alienta el saber que en dos años se han quemado más de 200 casas y en casi todos los casos ha habido "circuito corto" pero en ninguno ha habido un Juan Santamaría en la Cárcel.

Mientras no se enmiende la ley contra los incendiarios, el mismo Código es una mecha llena de canfin que amenaza a la ciudad.

CONTRA
ARTRITISMO
REUMATISMO
GOTA
ARTERIO-ESCLEROSIS
ARENILLAS
CÁLCULOS. CIÁTICA.

El mas Activo-Inofensivo remedio es la

PIPERACINA MIDY

GRANULADA EFERVESCENTE

El mayor disolvente del
ÁCIDO ÚRICO
porque el mas rico en principio activo.
2 a 4 cucharadas de las de café por dia.
Exigir el nombre **MIDY** *para evitar las substituciones*
LABORATORIOS MIDY
PARIS

Agentes en CostaRica: Sasso Hnos.

Representantes en Centro América: J. Pauly &Co.

VICTOR M. ROJAS & Hnos.

CONTRATISTAS

Trabajos de carpintería, colchonería y construcciones de todo estilo, por contratos o dirección.

Taller: frente al Molino Costarricense, Calle del Cementerio

Sobre el inalámbrico en la Sabana

Aunque según parece el Inalámbrico ya no será construido en la Sabana, por disposición de los ingenieros, damos publicidad a estas líneas para inteligencia de nuestros lectores.

San José, noviembre 14 de 1922.

Señor
Director del DIARIO DEL COMERCIO
En la Ciudad

Muy señor mío:

El número de esta fecha de su importante diario trae un artículo en que se hacen atinados comentarios a la concesión hecha por la Municipalidad capitalina para el establecimiento de las torres del inalámbrico en la Sabana.

Yo creo que podrían agregarse algunas más a las razones que allí se exponen para demostrar lo improcedente de tal concesión. Entre otras indicaré la siguiente: sabido es que la única llanura libre de obstáculos, y de alguna consideración, que existe en muchas leguas a la redonda, es la Sabana; ese es, pues, nuestro obligado campo de aviación. Sólo de allí podrán partir, y sólo allí podrán aterrizar, los aviones que más o menos temprano, o más o menos tarde, habrán de surcar nuestros aires. Y no pensemos sólo en la aviación deportiva, como aquí la conocemos, sino en la postal y comercial, que es ya un hecho en muchos países; sin ir muy lejos, en Colombia, donde no sólo los hidroaviones vuelan a lo largo de las aguas del Magdalena, sino que aeroplanos llevan la correspondencia desde las orillas del río hasta Medellín, en pleno corazón de los Andes.

Bueno es que las cosas se hagan dentro de nuestros medios, sin anticiparnos al porvenir, pero malo es hacerlas sabiendo que con su ejecución se cierra el camino a lo que está por llegar.

Si sólo se tratara de colocar dos torres aisladas, menos perjudicial sería; pero sabio es que estas torres van siempre afianzadas al suelo por tirantes que se extienden a grandes distancias, lo que va a inutilizar una gran superficie de nuestro llano.

No alcanzamos a ver que obligación tiene nuestra Municipalidad de dar gratuitamente a la Compañía del Inalámbrico el terreno para establecerse. Ya hemos visto que el cable se ha unido a nuestras costas sin gravamen alguno para el país, y lo que el inalámbrico pide (y, por desgracia, ha obtenido de nuestra Municipalidad) es la inutilización de siete hectáreas de nuestro único paseo público, de nuestra única reserva de aire, que bien pueden valuarse en cuarenta o cincuenta mil colones.

De la concesión para el Hipódromo será mejor no hablar. Quienes debieran haber prohibido hasta las carreras de caballos las fomentan y auxilian de la manera más eficaz.

Muy progresista es nuestra actual Municipalidad: compuesta está de hombres de reconocido talento y patriotismo indiscutido, pero, la verdad parece haberse contaminado de la, especie de inconciencia que prevalece en todos los actos de la administración pública del país entero.

Agradeciendo al señor Director la publicación de las presentes líneas, me suscribo su muy atento y S. S.,

OBSERVER

AL PUBLICO

El Caballo Blanco

Ofrece a su numerosa clientela,

ostiones frescos

todos los días; muy baratos y se sirven a domicilio, pudiendo pedirlos al teléfono No. 584.

Este documento es propiedad de la Biblioteca Nacional "Miguel Obregón Lizano" del Sistema Nacional de Bibliotecas del Ministerio de Cultura y Juventud, Costa Rica.

Detalles completos del incendio

de la madrugada de ayer

Las propiedades estaban aseguradas - Se tratará de una venganza?

En nuestra edición anterior informamos brevemente del incendio que se declaró en las primeras horas de la madrugada de ayer en la manzana 815, situada, como se sabe, al sureste del Colegio de Señoritas, y que destruyó casi totalmente el edificio de la estimable dama doña María Durán de Fernández esposa del conocido comerciante don Gerardo Fernández.

Según el parte policiaco, el fuego se declaró a la una y cuarto, pocos minutos después del relevo de la policía.

A esa hora el gendarme Teófilo Mata de la Primera Sección de Policía, descubrió que del interior de la casa citada salía una espesa columna de humo por lo que hubo de pitar pidiendo auxilio. Inmediatamente llegó el policía Ricardo Segura y se dieron las primeras voces de alarma. En la residencia se encontraba la familia Fernández Durán, que hubo de pasarse bruscamente a una casa vecina. Uno de los niñitos se encuentra muy delicado de salud, y don Gerardo había salido para Alajuela en viaje de negocios en compañía de un hermano suyo.

A todo esto, el fuego que parecía haber nacido en el interior tomaba grandes proporciones amenazando destruir los edificios contiguos. La actividad de la Policía de la Primera Sección fue notoria. Un pelotón de gendarmes correctamente dirigidos por su Jefe el Coronel don Amadeo Vargas, desplegó una actitud muy digna de tomarse en cuenta; gracias a la serenidad y destreza de esos muchachos el voraz elemento fue pronto dominado.

Algunos vecinos sacaron sus muebles a la calle y el Jefe de los Bomberos al mando de sus subalternos prestó muy eficaces auxilios.

Cerca de las tres horas el fuego había sido sofocado totalmente. Un familiar del señor Fernández se dirigió en automóvil a la ciudad de Alajuela y pudo encontrar a don Gerardo en momentos en que partía a caballo para el campo. Ese caballero regresó a esta ciudad y se presentó a las autoridades de policía.

Los aseguros son los siguientes:

Póliza Nº. 1060 en la National Fire por la suma de $ 8 000.00 sobre el edificio y $2.000.00 sobre mobiliario, enseres, etc.

vence esta Póliza el 20 de Abril de 1923.

Póliza Nº. 1774569 en la Yorkshire por la suma de ₡4.000.00 sobre la casa vence esta Póliza el 11 de Marzo de 1923.

Las autoridades correspondientes levantan la sumaria del caso.

A pesar de las investigaciones de la policía no se ha podido averiguar la causa del siniestro. A propósito de ello, un caballero decía lo siguiente: "Yo supongo que Gerardo ha sido víctima de una venganza, dados ciertos antecedentes que hay con un individuo que, como siempre, ha recibido de él muchos favores. Ese sujeto le ha causado un gran daño a la estimable familia, en caso de ser fundadas las sospechas, pues además de la pérdida material, durante el incendio como hemos dicho, se hubo de trasladar a una casa vecina encontrándose uno de los niñitos muy delicado de salud".

Hasta allí nuestro informante.

DE NUESTROS CORRESPONSALES

Alajuela

Muere Chale Beer

El sábado en la tarde fue impresionada nuestra sociedad el saberse de la muerte del joven Chale Beer. Miembro de familia distinguida, marchó en años pasados a los Estados Unidos del Norte en busca de nuevos horizontes y de donde tuviera que regresar ya con la cadena de una enfermedad larga y grosera. El trancazo que entonces agiiaba las populosas poblaciones del Norte hizo eco en el amigo que hoy ha bajado a la tumba en medio del sentimiento general.

Los funerales efectuáronse el domingo al medio día con numeroso acompañamiento.

Sea nuestra expresión de dolor para la señora abuela del extinto, doña Aquilea v. de Saborío; tíos, señorita Zoraida, don Ernesto, Adán, Ismael, Isaías, Gustavo y Joaquín Saborío, don Maurilio Soto y señora doña Anita de Soto, don Ramón Lombardo y señora doña Lola de Lombardo; y hermanos: Aida, Carmen, Hugo y Arnoldo Beer, Matías Núñez y señora doña Olga de Núñez.

CORRESPONSAL ESPECIAL

San Juan de Tibás

La noticia de que se pretende hipotecar la renta del impuesto del café por veinticinco años para garantizar el Empréstito, es cosa que ha desalentado a los agricultores. Si se pretende eso, dicen, debe ser rebajado en justicia el impuesto a la mitad. Ya hemos oído a algunos de la idea de arrancar sus plantaciones para dedicar sus terrenos a otra cosa que tenga menos gravámenes. Actualmente el señor Vargas Quirós por vía de ensayo tiene varias manzanas cultivadas de hortaliza y se encuentra satisfecho. Así pues volveremos a los tiempos de las milpas, los frijolares y las labranzas, como fue anteriormente aquí.

CORRESPONSAL

LICITACION

El Consejo Administrativo del Ferrocarril al Pacífico se propone sustituir el uso de leña y del carbón como combustible de las locomotoras por el aceite (petróleo), y con este fin recibe desde esta fecha hasta el 31 de enero próximo, proposiciones que comprenden:

1.—Precio a que se proveería al Ferrocarril de 30.000 barriles de aceite, por lo menos, al año y por un período de tiempo no menor de cinco años. El aceite debe ser entregado en el tanque receptor que se construya en la estación de Puntarenas o en el lugar donde se determine colocarlo en aquel puerto.

2.=Construcción de 3 tanques de hierro para el aceite situados uno en Puntarenas con capacidad para 25.000 barriles; otro en la estación de Orotina para 1.000 barriles y otro en la estación de esta ciudad para 2.500 barriles.

3.—Proveer al Ferrocarril de 4 carros tanque de 150 a 200 barriles de capacidad cada uno para transporte del aceite de Puntarenas a los otros dos tanques.

4.—Arreglo de 14 locomotoras, ahora en uso con leña y carbón para usarlas con aceite.

5.—Provisión de bombas, mangueras y demás útiles requeridos para una adecuada y completa instalación consiguiente al uso del nuevo combustible.

6.=Construcción en Puntarenas de las obras que se consideren necesarias para la descarga del aceite directamente del vapor al tanque de recibo en aquel puerto.

Las propuestas que se hagan determinarán lo más detalladamente posible, las diferentes obras a ejecutar y la estimación de valor de cada una de ellas separadamente.

7.=Condiciones de pago del valor de la instalación y del aceite que se entregue periódicamente al Ferrocarril.

Las propuestas se dirigirán a esta Administración donde, a la vez, se suministrarán todos los datos que se soliciten.

La Junta Administrativa se reserva el derecho de aceptar la propuesta que más le satisfaga, o de rechazar todas en su caso.

San José, Noviembre 20 de 1922.

R. YGLESIAS
Administrador General

LA COLOMBIANA

Realizará en obsequio a su muy apreciable clientela, desde el día primero de Diciembre próximo, un gran surtido de calzado fino y elegante para damas y caballeros.

Apartado 699 ★ Teléfono 751

Carnicería "El Capricho"

Ala Oeste del Mercado de Augusto Colombari

Como lo indica su nombre, tiene su capricho; en la higiene; en el ganado que consume examinado, gordo y escogido en la garantía de la pesa; en mantener surtido completo de las carnes famosas: Roast Beff, Res, Cerdo, Ternero y Carnero, ésta última solamente los sábados.

Por demás está decir que nuestra carnicería montada al *estilo europeo* no admite mosca. Servicio a domicilio. Teléfono;321

Carreras de caballos

Durante las fiestas habrá carreras todos los días en el Hipódromo, tomando parte en el concurso; potros de pura raza. traídos especialmente por el contratista.

Habrá un premio que consiste en una artística y hermosa copa de plata para el vencedor.

De Cartago y de Siquirres vienen también gran número de aficionados con objeto de tomar parte en el concurso.

La Sabana será durante estos días el punto de cita de nuestra sociedad.

División de distritos escolares en el Guanacaste

Se encuentran en esta capital los inspectores escolares de la provincia del Guanacaste, con el objeto de tener una conferencia con el Jefe de Educación Primaria, sobre la apertura del curso que será en el próximo mes de Diciembre, y también para ponerse de acuerdo sobre la división de distritos escolares.

CLUB
→ DE ←
MAQUINAS DE ESCRIBIR

Los que abajo firmamos, CERTIFICAMOS:

Que a las 10 a. m. de hoy domingo 19 de Noviembre de 1922, se verificó el 11º. sorteo del Club de Máquinas de Escribir de J. F. Forero y Co. con toda corrección, saliendo favorecido el No **25** no vendido.

Abel Campos S., Alberto F. Ferrás, Abelardo Camacho C.

San José, Noviembre 19 de 1922.

GRAN HOTEL METROPOLI

Calle 4ª. Sur y 2ª. Avenida Oeste, 50 vs. al Sur del Banco de Costa Rica.
Teléfono número 861 ★ Apartado número 1193
San José, Costa Rica
Atendido personalmente por su propietario
Víctor Céspedes Duke.

Homenaje a la profesora señorita Ester Silva

En el concurso abierto por la "Escuela de Aplicación de Heredia" para designar a la persona a quien corresponda ocupar el puesto en la galería de maestros, fue electa la señorita Ester Silva.

Con tal motivo la escuela ha organizado una fiesta en homenaje a la distinguida profesora, la cual se verificará en el Salón Magno de la Escuela Normal de Costa Rica, a las 9 horas del 22 de noviembre.

El programa es el siguiente:

1.—Himno Nacional.
2.—Motivo de la fiesta. El Director.
3.—Carmen. G. BIZET
4.—Presentación de la Sta. Ester Silva por doña Marcelina de L.
5.—Coro. Niñas de la Escuela Julia Lang.
6.— Lectura. Gonzalo Brenes.
7.—Caballería Rusticana. Mascagni.
8.—Al Maestro. (Rubén Darío) Sta. Nelly Arias.
9.—El Trovador. Verdi.
10.—Al Pensador. (L. Chavarría) Hernán Brenes.
11.—Himno de la Escuela de Aplicación.

Dr. CONSTANTINO HERDOCIA

MEDICO Y CIRUJANO
de la Facultad de Medicina de Paris

Enfermedades de los
Ojos, Oídos, Nariz y Garganta

HORAS DE CONSULTA:
De 10 a 11.30 y de 2 a 4
Contiguo al Teatro Variedades

Una reunión

Anoche los vecinos del barrio de Aranjuez celebraron una importante reunión con el objeto de cambiar impresiones sobre la construcción de la "Escuela" y, con especialidad sobre el caso de la Iglesia del Sagrado Corazón de Jesús. Los vecinos tienen seguridad de que el templo se construirá en el sitio señalado y bendecido por Monseñor Castro y esperan que cuando Su Señoría regrese de su visita Pastoral les apoyará sobre el particular.

El mes entrante será lanzado un manifiesto sobre ese punto y lo firmarán al rededor de mil personas.

Mala educación

La mayor parte de los propietarios de casas en esta ciudad se abstienen de pintar el frente de su casa debido a que los muchachos que no conocen la educación, ni por el forro se entretienen en pasar rayas con tiza, carbón, o lápiz por las paredes, de tal manera que afean mucho la fachada de ellas; conveniente sería que ya que ni los padres de familia ni en las escuelas se ocupan de moralizar a los muchachos en este sentido, tomara cartas en el asunto la policía y castigue como se debe a estos muchachos mal educados pues de lo contrario la ciudad no se embellecerá jamás.

El General Volio

hablará en la Conferencia

Nos informaron ayer por la mañana, que el diputado don Jorge Volio, accediendo a la súplica que le han dirigido los elementos confederados, asistirá a la Confederación de Trabajadores uno de estos próximos días para hacer uso de la palabra con respecto a nuestros asuntos económicos.

Mañana debutará en el América la contralto Marta Melis con La Favorita

Preciosa ópera en cuatro actos del célebre compositor Gaetano Donizetti.

Esta obra que figura mucho en los repertorios de los grandes teatros es una de las más notables de su autor.

Tiene motivos preciosos y está muy bien instrumentada.

La señora MARTA MELIS ha logrado en ella merecidos aplausos, en públicos de refinado gusto artístico, y los señores Sorvino Galián y Panciera la cantan con extremado cariño.

Esta obra ha sido uno de los más brillantes éxitos del cuadro de óperas Odierno en las demás Repúblicas de Centro América.

LA MARGARITA
de MARIA J. ALVARADO
máquina perforado y bordado a Corte. Ponfección de trajes.
PARCIOS MODICOS
Casa Jiménez : San José

IMITADA POR TODOS **CERVEZA TRAUBE** IGUALADA Por NINGUNO

Este documento es propiedad de la Biblioteca Nacional "Miguel Obregón Lizano" del Sistema Nacional de Bibliotecas del Ministerio de Cultura y Juventud, Costa Rica.

DIARIO DEL COMERCIO

AVISOS ECONOMICOS

TARIFA. - 20 palabras o menos 75 céntimos por inserción. Exceso 3 y medio céntimos por palabra e inserción. Pago anticipado No se admiten inserciones alternas.

A MI CLIENTELA y al público en general, he trasladado mi taller de tapicería, colchonería y fábrica de baules, roperos y camarote al antiguo local de Jaime Carranza, donde atenderé los encargos con esmero y puntualidad. Especialidad en colchones de tela metálica. Se reciben órdenes de todo punto de la República.
Marius Ferrat

ANEMIA PERNICIOSA puede provenir de muchas enfermedades, pero especialmente del Paludismo, y las estadísticas no dan indicio de curaciones de tan terrible enfermedad, pero ahora es vencida con la electricidad introducida en el organismo, sea por el estómago, sea por la piel, con el baño hidro termo eléctrico. Ya en Costa Rica desde el 1918 fue vencida en la señorita Fuzgano, y en 1922 en varios, según las declaraciones de curados.
Cor diascracia malárica, teniendo desde hace muchos años fiebre perniciosa, con los baños hidro termo eléctricos, poción diamagnetogenética e inhalaciones yódicas fuí curado.
A CASTRO CARRILLO
San José, noviembre de 1922.»
«Con fiebre perniciosa desde el año pasado fuí curada con electricidad interna y baños hidro termo eléctricos.
AMELIA DE ZELEDÓN
San José, octubre de 1922."

SE VENDE una casa nueva de dos pisos y de lo más higiénica, en lugar céntrico de San José a precio de ocasión. Magníficas condiciones de pago.—Entenderse con Aarón Asch, 25 varas al Sur de La Proveedora.

CURARSE de jaquecas, mareos, biliosidad malestar, tómense DIABLITOS (Laxantes Hepáticos), limpian el estómago y los intestinos, regularizan el hígado.

TUBOS DE CAÑERIA La Municipalidad de Turrialba, necesita 500 varas de tubo galbanizado de una pulgada para cañería. Oye propuestas: Apartado 19.—Turrialba, 10 Noviembre 1922.

AVISO.—Se vende una casa grande con solar sita en la ciudad de Guadalupe junto a la Iglesia a la orilla del tranvía. Entenderse con el Alcalde de la ciudad.

MUEBLES de dormitorio. Compro un juego que esté en buenas condiciones. Ernesto Ortiz, Corredor Jurado Comisionista.—Apartado 374.—Teléfono 250.—Telégrafo Ertiz.—Oficina: Calle 3 Norte.

LEÑA SECA se vende en carretadas de tres andanas, por contrato de una o más por semana se da precio especial. Dirigirse a Fernando Trejos en la Librería Trejos Hermanos.

ALQUILO los altos de mi negocio 200 varas al al Sur del Parque Central: curtos lujosos, magnífica vista.—Informes en el Granero de Puntarenas. Manuel Segura.

COMERCIANTES que tengan en su establecimiento DIABLITOS (Laxantes Hepáticos) soliciten anuncios al Laboratorio Farmacéutico, San José. Se remitirán gratis.

Magnífico negocio Por tener que dedicarme a otro ramo de negocios, vendo mi establecimiento abarrotes, víveres y licores La Poupeé.—Elías Vargas M.

SE VENDE barato juego de mostrador y urnas Informes en «El Buen Gusto,» 150 varas al Sur Hotel Washington.

LA MAGNOLIA Fábrica de Siropes, Refrescos y Apollinaris de Pérez y Pazos. Turrialba.

Se inauguraron las Conferencias Internacionales del Cercano Oriente

Ya se está discutiendo la situación de Turquía

Lucerna, 21.—Se abrió formalmente la conferencia internacional para la paz del Lejano Oriente, estando presentes los delegados de todas las naciones interesadas. Están representadas en las conferencias Inglaterra, Italia y Francia cuyos embajadores parecen estar en un todo de acuerdo.

De nuestro servicio de cablegramas

Los asuntos orientales ya no serán una preocupación

París, 21.—Todos los diarios de esta capital y de Londres se refieren a la inauguración de las conferencias de paz en Lucerna de la manera más optimista. Lord Curzon y Poincaré han tenido, desde que se firmó el armisticio de Mudania el mismo punto de vista, el cual fue aceptado con beneplácito por Mussolini el que hizo algunas pequeñas observaciones referentes al Dodecaneso y a otros intereses de Italia en el Asia Menor, todas las cuales fueron acogidas por las otras potencias, las que han llegado a Lucerna en acuerdo completo.

Una saludable advertencia

Londres, 21 —La cohesión que el bloque de las grandes potencias aliadas representa ante los delegados turcos ha sido una saludable advertencia para los nacionalistas quienes de seguro no van a hacer el papel de obstinados durante el curso de las conferencias del Lejano Oriente.

Los franceses ocuparán Adrianópolis un tiempo más

Adrianópolis, 21.—Se ha propuesto hasta el 25 de noviembre la evacuación de Adrianópolis por las tropas de ocupación francesas en vista de que las fuerzas de gendarmería turca destinadas a dicha plaza son insuficientes para garantizar el orden de la ciudad.

Se habrá repetido la espantosa catástrofe del Titanic

Boston, 21.—Se teme que el vapor Congo haya chocado con un bloque de hielo hacia los cuarenticinco grados de latitud en donde se informa que se han visto flotando a la deriva enormes y numerosos témpanos arrastrados por la corriente.

Está muy grave el Cardenal Mercier

Bruselas, 21.—Desde hace dos días la salud del Cardenal Mercier, que está muy viejo, está resentida por un fuerte ataque de influenza. Los boletines que se han publicado no dejan esperanza acerca de las sí. vación del querido enfermo de Bélgica.

Fechoría de unos atrevidos piratas chinos

Hong Hong, 21.—Sesenta y cinco piratas chinos que tomaron pasaje en un vapor inglés asaltaron el barco en cuanto este salió a alta mar, pero trece horas después el capitán y sus marineros recobraron el dominio del barco, no sin entablar un fiero combate del que salieron heridos el capitán, un sacerdote francés y varios pasajeros europeos. Los piratas protegidos por las sombras de la noche huyeron en juncos y el vapor regresó a Macao, lugar donde habían embarcado los piratas.

Una falsa alarma por inalámbrico

San Francisco, Calif. 21.—Una poderosa y misteriosa estación inalámbrica comunicó ayer que el puerto de Hilo Hilo en las Islas Hawai había sido destruido por un terremoto y barrido por una enorme ola de mar, pero tal noticia resultó falsa pues las estaciones inalámbricas de Hawai dicen que no ha ocurrido novedad.

Llega a Malta el Sultán de Turquía

La Valette, 21.—A bordo del dreadnought inglés Malaya llegó a este puerto Mahomed Sexto ex Sultán de Turquía, que ha sido reclamado por el gobierno de Angora.

La perenne agitación de Irlanda.

Dublín, 21.—De Valera amenaza con recomenzar las hostilidades si los niños de guerra convictos de llevar municiones son pasados por las armas.

TEATROS

EMPRESA MARIO URBINI

AMERICA

Jueves 23 de Noviembre

Cuadro de Opera Odierno en LA FAVORITA.

Debut de la Contralto MARTA MILLIS.

VARIEDADES

Miércoles 22 de Noviembre

ESPIRITISMO por FRANCESCA BERTINI.

Viernes: reaparición del GRAN FREGOLINO.

TREBOL

Miércoles 22 de Noviembre

A petición! A petición! se pondrá en escena JUAN JOSE por la Compañía Aguilar Capilla.

Luneta: UN COLÓN.

APOLO (Cartago)

Jueves 23 de Noviembre

Función de Moda a gran orquesta. 15 profesores! Estreno de arte francés: LA VERDAD por artistas de la Comedia.

Ayer en el Congreso

Se discutió detalladamente el contrato de arrendamiento, celebrado con don Rogelio Gutiérrez Ross

A las 15 horas se abrió la sesión, bajo la presidencia del Lic. don Arturo Volio.

Se leyó, aprobó y firmó el acta de de la sesión anterior.

El arreglo con la United

La Secretaría lee una nota del señor Ministro de Fomento, dando cuenta de que el Ejecutivo ha delegado en el Lic. Cleto González Víquez, sus poderes para que lo represente en el arreglo que se haga con la United Fruit C.°

Presidente.—Póngase esto en conocimiento de los señores que integran la Comisión Especial nombrada para ese objeto.

Segundos debates

Se aprueban en segundo debate los siguientes proyectos:

a) Eximir de derecho a los materiales que importe la Compañía de Luz de don Enrique Ortiz.

b) Autorización del empréstito de ₡ 14,000 oro a la Municipalidad del Paraíso.

Venta de un lote

Se aprueba en tercer debate y luego en detalle el proyecto de ley, que tiende a la autorización de la venta de un lote de la Junta de Educación de Alajuela.

Contrato de tierras en el Atlántico

Se procede a discutir detalladamente el contrato suscrito con don Rogelio Gutiérrez Ross y compañeros, para el cultivo de banano en la zona Atlántica.

Se aprueban los artículos 1.° y 2.° con una modificación en el inciso (c) del artículo 2.° por el cual los contratistas se comprometen a respetar los derechos que presenten los ocupantes de terrenos, en cuanto al área que tengan cultivada.

Fue reformado por moción del representante Quirós el inciso (d) en cuanto a las 25 hectáreas que deben reseñar los contratistas, divididas en lotes alternos.

Por moción del mismo representante fue sustituida la redacción del artículo 3.° El diputado proponente pide que la garantía que los contratistas rinden, pueda ser devuelta en el momento que haya 500 hectáreas de cultivo.

Debe tenerse en cuenta que esa cantidad de hectáreas representa ya un valor, y no es justo que esté en las cajas el Tesoro ese dinero estancado.

Aragón propone que se devuelva la mitad cuando tengan 500 hectáreas y así sucesivamente la otra mitad, por partes iguales.

El representante Quirós acepta la idea del señor Aragón.

La mesa cree que los contratistas perderán la mitad del depósito, si en el tiempo legal no tienen cultivadas las 500 hectáreas y la otra mitad, si sucede igual cosa en el plazo señalado, sin perjuicio de que el Ejecutivo, si lo cree conveniente. al faltar a esa cláusula, pida la caducidad del presente contrato.

Se aprobó el artículo 4°.

Volio Jorge.—Mociona para que se introduzca una modificación en el artículo 5.°, reduciendo el precio de arrendamiento a ₡ 20 pero gravando desde su iniciación con ₡ 1'00 la hectárea incuita durante 10 años, pasados los cuales pagarán por las tierras no cultivadas cuatro colones por hectárea.

Cortés.—Considera la propuesta del señor Volio desprovista de equidad.

Volio J.—Debe sentarse el precedente de que toda posesión de tierras esté obligada a pagar un canon, para evitar el acaparamiento de tierras con el objeto de mantenerlas en estado improductivo para la explotación.

Aragón.—Se opone a la rebaja que el señor Volio señala de ₡ 24 00 a 20.00, como cuota de arrendamiento, y le suplica reforme su moción.

Volio J.=Explica que no puede aceptar la indicación.

Ortiz.—Hace ver al señor Volio que los terrenos incultos pagan su canon según contempla la ley de Tributación Territorial, en su artículo 13.

Cortés.—El señor diputado Ortiz se coloca en un punto falso; estos señores son arrendatarios, y desde luego no les corresponde pagar por las tierras incultas.

Quiere que en cuanto a esto haya equidad.

Leiva —Los contratistas contraen ya muchos compromisos, y no es patriótico ponerles más gravamen, si se les exije un exacto cumplimiento.

Cree injusta la moción que se plantea. Son muchas las obligaciones contraídas, y más bien debiera rebajárseles el canon de arrendamiento dando así facilidades para que esta nueva compañía extienda ampliamente su producción.

Volio J.—Reforma su moción, dándoles tiempo durante cuatro años para sembrar. Del cuatro año hasta completar las diez pagarán ₡ 1.00 por hectárea inculta. y después de los diez años pagarán ₡ 5.00.

Es entendido que en la moción queda comprendida la rebaja de arrendamiento fijando la cuota en ₡ 20 por hectárea en producción.

Arias.—No acepta ni la primera ni la segunda fórmula del señor Volio. Es injusto exigirles a los contratistas un pago excepcional y grave para ellos, como lo pide el señor Volio después de los 10 años.

Si se pretende estimular la producción no deben ponerse obstáculos. Basta con exigir el cumplimiento que señala el contrato.

Siente mucho no dar el voto a esa moción porque la considera gravosa.

Está dispuesto a votar cualquier cosa que sea en beneficio del Estado.

Considera que esta propuesta se halla en contradicción con el artículo 3.° del contrato.

Volio J.—Manifiesta que busca en este caso dos principios: estimular la producción y al mismo tiempo sentar el precedente de que es grave todo terreno inculto.

Mantiene su moción en los términos indicados.

Aragón,—Si la proposición del señor Volio pase. debe seguirse igual procedimiento en todas las demás contrataciones.

Sancho.=Protesta de que a estos contratistas se les castigue con este gravamen, antes del plazo que la ley contempla.

En los términos que concibe el diputado Volio su moción es inaceptable.

Debemos darle felicidades a esta Compañía.

La moción del señor Volio fue desechada.

Se aprobaron los artículos 5 y 6.

Se aprueba el artículo séptimo con la modificación siguiente planteada por el señor Sancho: que la Compañía, en cuanto a la construcción de líneas ferroviarias se somete en un todo a la ley de ferrocarriles urgentes.

Fonseca.—Mociona para que la Compañía exporte su fruta por los puertos habilitados, quedando a cargo del Gobierno la habilitación de aquellos que la Compañía solicite.

La construcción de casas para los resguardos fiscales será por cuenta de la Compañía.

Fue aprobada.

La sesión se levantó a las 17 horas.

Santa Cecilia.

Con motivo de ser hoy el día de Santa Cecilia, felicitamos a todas las damas y señoritas que llevan este nombre.

Viajeros

—En el Guanacaste se encuentra don J. Antonio Echandi L.

—El domingo sale para los Estados Unidos el joven don Alfredo Peralta.

—De Cartago vino don Víctor Domínguez.

—Partió para Limón Mr. Samuel Cohen

Misa de Santa Cecilia

Hoy a las ocho horas se celebrará en la Santa Iglesia Metropolitana una misa con motivo de la fiesta de Santa Cecilia, en la que tomarán parte los mejores y mayor parte de nuestros artistas.

La parte artística ha sido encomendada a la estimable señora doña Zelmira Segreda de Capella, y basta con eso para dar por anticipado su mayor éxito.

Las bodas de plata del hogar Carranza=Montealegre

El domingo pasado cumplieron sus bodas de plata el apreciable caballero don Jaime Carranza A. y su distinguida señora doña Adelia Montealegre de Carranza.

Con tal motivo en ese día fueron muy visitados los esposos Carranza Montealegre, quienes obsequiaron a sus más íntimas amistades con una espléndida comida en su casa de residencia. El Diario del Comercio se complace en felicitarlos deseándoles continue su eterna dicha.

Enfermos.

—Restablecido se encuentra el Dr. don Ricardo Aguilar.

—Algo enfermo ha estado don Víctor Ross.

—Ayer recibimos con pena la noticia de que la estimable dama doña Amelia R. de Montealegre, esposa del cumplido caballero y fino amigo don Juanito Montealegre, se encuentra delicada de salud. Hacemos votos vehementes por el pronto y completo restablecimiento de la culta dama.

—Muy enferma se encuentra doña Bettina de Holst.

—Mejor de salud se haya doña Margarita R. de Esquivel.

Remitido

Una protesta

Los miembros del equipo de Basket Ball de la Sociedad Gimnástica Española están muy disgustados con el cronista deportivo del "Diario de Costa Rica", por haber asegurado éste en su sección, que el primer team de ese Centro había sido vencido por el team de la Escuela Normal.

Ellos dicen que los heredianos vencieron a un equipo capitaneado por don Roberto González, pero, en ningún caso, al primer equipo de la Gimnástica que arde en deseos de jugar contra la Normal. BALL

Este documento es propiedad de la Biblioteca Nacional "Miguel Obregón Lizano" del Sistema Nacional de Bibliotecas del Ministerio de Cultura y Juventud, Costa Rica.